

BOLLETTINO

N. 4

DICEMBRE 2016

di Russi

Bollettino dell'Amministrazione Comunale
Anno XXX n. 4 / dicembre 2016. Periodico
Direttore Responsabile: Sergio Retini
In redazione: Ufficio Comunicazione
Aut. del Tribunale di Ravenna n. 802 del 20/01/86
Stampa: Tipografia Commerciale snc
Fornace Zarattini (RA)



Comune di Russi

Provincia di Ravenna
Città centro di Romagna



RUSSI
ROMAGNA VIVA



S O M M A R I O

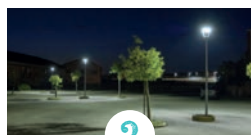

3

GIUNTA



4

GIUNTA



5

UFFICI

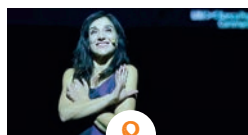

8

CITTÀ



9

CITTÀ



12

BAMBINI A TEATRO

LA CASERMA DEI CARABINIERI RITORNA IN CITTÀ

Circa tre anni fa il personale della Caserma dei Carabinieri di Russi venne ripiegato su Godo per inagibilità dell'immobile.

Inutile ricordare le vicissitudini attraversate dall'Arma dei Carabinieri in questi tre anni a Russi, l'importante è sottolineare che l'Arma dei Carabinieri, nonostante tutte le difficoltà logistiche, non ha mai abbandonato Russi, mantenendo costante la presenza dei suoi militi sul territorio, con conseguente garanzia di sicurezza dello stesso e dei suoi cittadini. Il fine comune dell'Amministrazione Comunale, della Prefettura e del Comando Provinciale dei Carabinieri fu fin da subito quello d'individuare una nuova sede da destinare a Caserma, obiettivo sostenuto con convinzione anche dai cittadini di Russi. Sede che venne individuata nell'immobile ubicato in via Garibaldi n. 95, e che grazie alla disponibilità, alla cortesia e alla pazienza delle sorelle e dei fratelli Zannoni, proprietari dei locali, è diventata oggi la nuova Caserma dell'Arma dei Carabinieri di Russi.

Voglio sottolineare come tutto ciò non sarebbe stato possibile senza la costante, intensa e convinta collaborazione con il Prefetto, il Comandante Provinciale dell'Arma dei Carabinieri ed il Comandante della Stazione locale.

È stato quindi per me un grande onore e un momento di gioia inaugurare, alla presenza delle Autorità Civili e Militari dello Stato, delle Autorità Religiose e di tutta la comunità russiana, la nuova sede di via Garibaldi. Finalmente una nuova Caserma in grado di offrire una struttura adeguata e funzionale che permetterà sia una maggior efficacia nello

svolgimento dei servizi di controllo del territorio, sia di avere una sistemazione più idonea per il personale della Stazione, che grazie alla nuova sede mi auguro possa trovare presto anche un proprio rafforzamento. È questa l'occasione per porgere un attestato di stima e riconoscenza al nostro Maresciallo Francesco Camastra per il lavoro svolto in questi anni sul territorio, per le capacità di relazione, per la grande disponibilità e collaborazione messa al servizio dei cittadini e della nostra comunità.

Ringraziamento che estendo anche a tut-

ti i nostri Carabinieri che insieme al loro Comandante hanno condiviso una situazione di precarietà, garantendo però sempre una presenza continua e qualificata.

Infine, desidero ringraziare i dipendenti del Comune, le numerose aziende che hanno collaborato, in particolare Kverneland Group Ravenna e DMO SpA, e tutti coloro che con il loro impegno ci hanno permesso di raggiungere questo importante traguardo.

*Sergio Retini,
Sindaco*





NUOVO CENTRO PARADISO

Dalla metà di ottobre il nuovo Centro Paradiso è aperto! L'investimento complessivamente non è stato esiguo, ma l'intervento di recupero e ristrutturazione ha permesso di aumentare la ricettività del Centro Paradiso come voluto dall'Amministrazione Comunale, riqualificando al tempo stesso il patrimonio edilizio presente sul territorio.

L'immobile di via Roma ha una grande valenza per la sua posizione centrale, la vicinanza ai plessi scolastici, le caratteristiche architettoniche, la distribuzione planimetrica con ampio giardino e tettoia esterna, la tipologia costruttiva dell'edificio e le sue finiture.

Questo investimento rappresenta un patrimonio che viene lasciato in eredità a tutta la comunità russiana, a partire dai più giovani che godono già da ora della sua accogliente funzionalità.



INTERVENTI SULL'EDILIZIA SCOLASTICA

Nel periodo estivo-autunnale sono stati portati a compimento due importanti interventi presso la Scuola Elementare di Russi.

È stato completato l'intervento di miglioramento sismico (iniziato nell'estate 2014) ed è stato realizzato l'ampliamento dell'edificio con la costruzione di nuovo spazio (un'aula di circa 65 mq.) che a breve sarà utilizzato come spazio mensa in aggiunta a quelli già presenti. Il costo complessivo dell'intervento è stato di 600.000 euro.

Nella prossima estate gli interventi di miglioramento sismico riguarderanno le scuole di Godo e San Pancrazio.



APPARTAMENTI ASP

È stato completato il primo stralcio dei lavori. Sono così messi a disposizione della collettività la nuova sede della Pubblica Assistenza e un ambiente con vano interrato in gestione al Comune di Russi, con accesso dal porticato di piazza Farini. Gli appartamenti verranno completati con il secondo stralcio.

L'edificio esternamente ha ricalcato le precedenti volumetrie, mantenendole autonome dal punto di vista compositivo, mentre internamente lo spazio è stato reso unitario includendo anche l'area cortilizia, dove in luogo dei locali di servizio presenti è stato realizzato l'ampliamento dell'edificio con la collocazione di nuovo ufficio e dei servizi igienici.

Con i fondi stanziati nel primo stralcio dei lavori, oltre a tutte le opere previste dal progetto di variante sono state eseguite anche altre predisposizioni che porteranno a una riduzione delle risorse necessarie per il completamento dei lavori.

Anche in questo caso si ringraziano tutti i soggetti coinvolti (Asp di Ravenna, Cervia e Russi, Pubblica Assistenza e ditte intervenute per l'esecuzione di lavori), per la fattiva collaborazione.

L'inaugurazione dei nuovi locali è prevista entro l'inizio della primavera 2017.

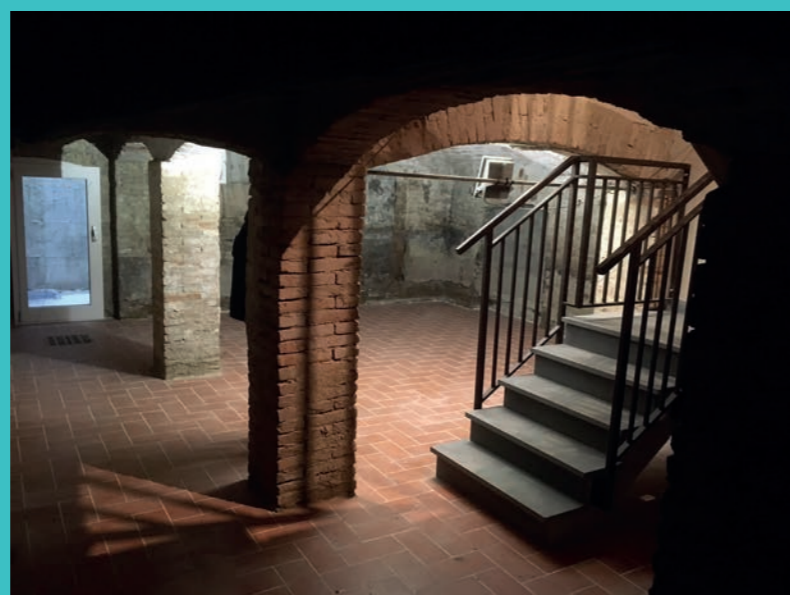

NUOVA ROTATORIA SU SP 302

Si sono concluse a ottobre le opere per la realizzazione di una nuova rotatoria nell'intersezione tra la Strada Provinciale 302, via Europa e via di Vittorio.

La rotatoria è stata fortemente voluta dall'Amministrazione Comunale per ridurre la velocità dei mezzi provenienti da Ravenna all'ingresso del centro abitato di Russi, nonché per garantire le immissioni in sicurezza sulla Strada Provinciale 302 dalle zone artigianali.

Iniziati a metà giugno, i lavori sono stati svolti in quattro fasi e hanno visto la parziale interruzione della Strada Provinciale 302

solo nel mese di settembre, per ridurre i disagi alla circolazione. L'illuminazione, completamente a Led (sia quella dei lampioni che quella che illumina il cordolo bianco centrale), garantirà un'ottima visibilità in orario notturno soprattutto nelle giornate con forte presenza di nebbia.

Si ringraziano tutti i soggetti coinvolti (Emas, titolare di convenzione per la realizzazione della rotonda con il Comune di Russi, la Provincia di Ravenna e le ditte intervenute) per la fattiva collaborazione nell'esecuzione dell'intervento e nella risoluzione delle problematiche che emergevano nel corso dell'opera.



ALTRI INTERVENTI SUL TERRITORIO COMUNALE

Si sono conclusi tutti gli interventi previsti nel corso del 2016 per la manutenzione delle strade, la realizzazione di nuovi impianti di illuminazione pubblica e per interventi legati alla sicurezza con l'installazione di nuovi impianti di video-sorveglianza.

A maggio sono state effettuate asfaltature in via Europa a Russi, in via Santa Giustina e tratti di via San Giuseppe e di via Santa Caterina a Godo. Durante l'estate sono stati eseguiti i lavori preparatori su via Melozzo da Forlì poi completati a novembre, mentre a partire al mese di settembre si è intervenuti su tratti di via Carducci, via Madrara e sulla sistemazio-

ne dei marciapiedi in vari punti del territorio comunale (via Leonardo da Vinci, tratto di via Trieste, tratto di via Roma). In estate inoltre è stato asfaltato con una nuova tipologia costruttiva (triplo strato in bitume), l'argine del fiume Montone a partire dalla frazione di Chiesuola e a seguire sono stati realizzati interventi di sistemazione dell'asfalto sempre a Chiesuola (via Vico, via Torre, ecc.).

A breve partiranno anche altri lavori di asfaltatura a Godo (tratto di via Oberdan e sistemazione dei marciapiedi in via Sentierone e nelle strade limitrofe). Sulla pubblica illuminazione è stato completato il tratto di via Molinaccio a San

Pancrazio fino all'incrocio con via Torre e ampliato l'impianto di via Naldi. Sono inoltre stati effettuati interventi di sostituzione dei corpi illuminanti o di nuova illuminazione in alcune aree verdi, nel parcheggio della Stazione e nel sottopasso su via Faentina.

Sul versante della sicurezza sono state installate sul territorio ulteriori telecamere in stazione e in corrispondenza dell'edificio che ha ospitato la nuova Caserma dei Carabinieri.



LA PROTEZIONE CIVILE DI RUSSI A MONTEGALLO E CALDAROLA PER CONSEGNARE I BENI RACCOLTI

Domenica 2 ottobre, un gruppo di Volontari della Protezione Civile di Russi, accompagnati dall'Assessore Lino Calisti in rappresentanza dell'Amministrazione Comunale, è partito per Montegallo (AP). Lo scopo era quello di consegnare tutto ciò che è stato donato dai cittadini di Russi il 28 e 29 agosto in occasione della raccolta organizzata dall'Amministrazione Comunale in collaborazione con il Nucleo Volontari di Protezione Civile di Russi, in favore delle popolazioni colpite dal terremoto del 24 agosto 2016. *"Siamo stati accolti dal Vice Sindaco di Montegallo Tiziano Pignoloni e dai Volontari di Protezione Civile e di altre Associazioni dell'Emilia Romagna che si occupano della gestione dei campi ancora presenti e della raccolta di quanto viene donato.* - hanno raccontato i nostri Volontari una volta rientrati a Russi - *Abbiamo notato un'ottima organizzazione del magazzino, nel dividere e catalogare tutto ciò che arriva per essere poi pronti a rispondere alle richieste che provengono dalle varie zone. È un Comune che, dal punto di vista degli edifici, forse ha sofferto meno di altri, ma i cui abitanti sono comunque, in gran parte, ancora "fuori di casa".*

L'atmosfera che si respira è sì di dolore, ma non un dolore "rassegnato". È un dolore "attivo". C'è voglia di ricominciare, c'è voglia di fare, e ciò che fa ben sperare per il futuro di questi luoghi è il sorriso che queste persone ti rivolgono sempre nel salutarti ed è lo spirito di collaborazione che c'è, si percepisce fra i Volontari, qualunque ne sia la provenienza, e fra i cittadini di questi Comuni e i Volontari."

La stessa operazione è stata poi ripetuta domenica 6 novembre, questa volta per il Comune di Caldarola, in provincia di Macerata, al quale i nostri Volontari hanno consegnato viveri e vestiario donati dai russiani.

RUSSI PER I TERREMOTATI

Fin dai primissimi giorni successivi al sisma di fine agosto, sono fiorite in tutto il Comune tante iniziative di solidarietà per le popolazioni del centro Italia colpite dal terremoto.

Tante persone hanno effettuato donazioni sul conto corrente dedicato aperto dal Comune, e diverse Associazioni hanno organizzato cene pro terremotati, come gli amici di Russi Rock Beer a Pezzolo nel sabato che ha preceduto l'autoshow, la "Cena del cuore" organizzata dal consiglio di zona di San Pancrazio al Museo della Vita Contadina e la pizzata degli amici dell'Asilo Alfonso Bucchi tenutasi a Chiesuola. Durante la Fira di Sett Dular gli stand gastronomici hanno devoluto una parte degli incassi, e le parrocchie di Russi-Pezzolo, San Pancrazio-Chiesuola e Godo, hanno raccolto offerte versate poi alla Caritas.

Oltre alle tante iniziative che hanno animato e, ci auguriamo, continueranno ad animare il territorio a favore delle zone terremotate, si segnala la possibilità di effettuare donazioni monetarie attraverso il conto corrente dedicato aperto presso la Cassa di Risparmio di Ravenna causale "Russi pro terremotati Centro Italia" (IBAN: IT 14 G 06270 67590 CC0570189986).

Si ricorda che nel sito web del Comune di Russi, nella sezione "Protezione Civile", oltre ai contatti del Nucleo Volontari di Protezione Civile di Russi, è possibile trovare le raccomandazioni specifiche da seguire in caso di terremoti o altre calamità naturali. Per ulteriori informazioni: Ufficio Progetti Speciali Sicurezza tel. 0544 587607.

SFALCI E PULIZIA DELLE AREE VERDI: A SAN PANCRAZIO UN BELL'ESEMPIO DI CITTADINANZA ATTIVA

L'Amministrazione Comunale intende sostenere ed incentivare la collaborazione con i propri cittadini per la valorizzazione e la manutenzione del territorio, promuovendo la partecipazione attiva dei cittadini alla tutela, al miglioramento e all'incremento del verde, sostenendo con orgoglio le iniziative presentate da Associazioni e singoli cittadini.

A tal fine, con delibera n. 119 del 30/08/2016, la Giunta Comunale, attraverso il progetto "Adozione delle aree verdi" (che prevede l'adozione di aree verdi da parte di Associazioni o gruppi di cittadini che si costituiscono in Associazioni), ha deciso di accogliere positivamente la richiesta avanzata da 18 volontari del Consiglio di Zona di San Pancrazio che hanno comunicato la propria disponibilità a gestire gratuitamente gli sfalci e la pulizia delle aree verdi nelle seguenti zone di San Pancrazio: parco Rimembranze, via Randi, parco Scuole Elementari e Museo della Vita Contadina, area via Dell'Artigianato (comprendente area sgambamento cani), parco Silvestroni, parcheggio di via Artigianato, via Po, la Castalderia (via Silvestroni, Villa Roncuzzi, ecc.), via Della Libertà, area Placci, via Dal Monte e Nassicria, parco Bendandi, vicolo Della Chiesa e area verde "Cabina Enel".

Per lo svolgimento di tale attività, che ha preso ufficialmente il via il 1° settembre 2016, il Comune di Russi ha messo a disposizione dei volontari un trattorino tosaerba, tosaerba manuale e decespugliatore, attrezzature varie e dispositivi di protezione individuale, ed ha attivato una copertura assicurativa per infortuni e danni a terzi.

Il servizio di volontariato civico è un contributo concreto al benessere della collettività, ed è finalizzato a realizzare forme di cittadinanza attiva, con l'obiettivo di radicare nella comunità una forma di cooperazione virtuosa, che rafforza il rapporto di fiducia con l'istituzione e i cittadini stessi.

Monica Grilli, Assessora



P.M.: PRIMO BILANCIO 2016, DOTAZIONE DEL TARGA SYSTEM E SERVIZIO PIEDIBUS

Anche nel corso dell'anno 2016 la Polizia Municipale di Russi, in base agli indirizzi voluti dalla Giunta Comunale in materia di Politiche Locali per la Sicurezza, ha esteso l'operatività diurna alle ore serali nel corso di circa 50 giornate concentrate nel periodo marzo-ottobre. Sempre nell'ambito degli obiettivi strategici, assumono particolare rilievo le attività di prevenzione svolte in tema di sicurezza. In tale senso, nel corso dei mesi estivi, sono stati svolti oltre 100 servizi di presidio e controllo delle aree verdi, dei parchi e del centro storico e circa 120 servizi di polizia stradale a posto fisso. In quest'ultimo contesto, utilizzando il nuovo dispo-

sitivo di controllo Targa System, in soli 2 mesi sono state accertate 4 violazioni per mancanza della copertura assicurativa e ben 22 per omessa revisione del veicolo, il quadruplo rispetto al pari periodo 2015. Per quanto attiene l'anno scolastico 2016-2017, il Comando sta predisponendo le iniziative di educazione stradale da effettuarsi presso le scuole dell'Istituto Comprensivo di Russi, Godo e S. Pancrazio. Le attività, che vedranno impegnati 4 degli attuali 7 addetti, inizieranno durante il mese di dicembre e la programmazione, che terminerà a maggio inoltrato, interesserà le classi 3°, 4° e 5° elementare, 1°, 2° e 3° media.

Come per gli anni addietro, alle lezioni teoriche di apprendimento seguiranno, a seconda dei casi, le prove pratiche del pedone e del ciclista.

Dal 3 ottobre è ripreso il Servizio Piedibus. Attualmente sono attive 2 linee con 3 fermate (via S.D'Acquisto, via A. Moro e piazza Baccarini), che interessano 17 alunni.

Le iscrizioni sono sempre aperte ed è possibile iscrivere i propri figli indicando una delle sopraindicate fermate o proponendone una nuova. I moduli sono a disposizione presso la segreteria delle scuole o presso il comando della polizia municipale.

DA GENNAIO ANCHE IN COMUNE PUOI SCEGLIERE DI DONARE ORGANI E TESSUTI

Decidere di donare organi e tessuti dopo la propria morte è un gesto di grande generosità. Il trapianto di organi rappresenta una terapia consolidata della moderna medicina e costituisce per molti pazienti l'unica reale via di salvezza. Sono diverse le modalità con cui ogni cittadino maggiorenne ha la facoltà di decidere se donare o meno i propri organi, tessuti e cellule dopo la morte: attraverso la registrazione della propria volontà presso le Ausl; tramite una autodichiarazione scritta che il cittadino porta con sé fra i propri documenti; registrando il proprio parere favorevole iscrivendosi all'AIDO (Associazione Italiana per la Donazione di Organi).



Dal mese di gennaio 2017, anche presso l'ufficio Anagrafe del Comune di Russi, al momento del rilascio e del rinnovo della carta d'identità il cittadino interessato potrà effettuare la scelta.

L'ufficiale d'Anagrafe provvederà a registrarla e a trasmetterla al sistema informativo trapianti, consegnando all'interessato la relativa ricevuta. Esprimersi sulla donazione è un'opportunità non un obbligo, ma ricorda, con una semplice firma si può salvare la vita di qualcun altro e contribuire a curare molte malattie altrimenti non curabili. Per info: Ufficio Anagrafe, Piazza Farini 1 T. 0544 587600-628 urpl@comune.russi.ra.it

IMU/TASI ANNO 2016: ALIQUOTE INVARIATE

L'Amministrazione Comunale per l'anno 2016 intende mantenere invariate integralmente le aliquote IMU/Tasi rispetto all'anno 2015.

Restano valide ed applicabili le aliquote agevolate per i fabbricati dati in comodato a parenti di primo grado (padri-figli e viceversa) e a fratelli-sorelle, nonché per gli affitti "a canone concordato" previa presentazione, una tantum, di apposita autodichiarazione su modulistica comunale per entrambe le casistiche (per il 2016 entro e non oltre il 16 dicembre prossimo).

Le uniche variazioni (ulteriori riduzioni/esenzioni) ammesse sono quelle adottate a livello nazionale con la legge di stabilità 2016 (L. 28/12/2015 n.208) che sono:

- **Esenzione Tasi per l'abitazione principale e pertinenze ammesse;**
- Ulteriore riduzione del 50% della base imponibile per i fabbricati concessi ad uso gratuito a parenti di primo grado (padri-figli o viceversa), subordinatamente al rispetto delle condizioni di legge;
- Ulteriore riduzione del 25% della base imponibile per i fabbricati concessi in affitto a canone concordato, subordinatamente al rispetto delle condizioni di cui legge;

Sul sito del Comune di Russi è disponibile una procedura con la quale il contribuente, in modalità self-service, può calcolare il dovuto IMU o Tasi e stampare il modello F24 per il pagamento.

Per info: Ufficio Tributi Piazza Farini, 1 - 0544 587609 - 654 tributit@comune.russi.ra.it

CHIUSURA DEGLI UFFICI PER IL 24 E IL 31 DICEMBRE 2016

In occasione delle festività del periodo natalizio, si comunica che sabato 24 e 31 dicembre gli uffici comunali che normalmente effettuano apertura al pubblico sono chiusi. Per la registrazione di eventuali atti anagrafici, un operatore dello Stato Civile assicura il servizio di reperibilità nella fascia oraria dalle ore 8 alle ore 12 nelle giornate di domenica 25 e sabato 31 dicembre, telefonando al n. 0544 587637.



72^a Anniversario Liberazione



Mercatino del riuso



Teatro

DICEMBRE

dal 1 dicembre al 15 gennaio

Sala Esposizioni Banca Popolare di Lodi
piazza Farini 26

IL NATALE: LA CERAMICA E LA PITTURA
DI ADRIANO FAVA E ANNA MARIA BOGHI

orari di apertura:
festivi 10.00-12.00 16.00-19.30
feriali 9.30-12.00 16.00-19.30

Dal 3 all'11 dicembre
ex Chiesa in Albis - piazza Farini

72° ANNIVERSARIO DELLA LIBERAZIONE

DI RUSSI
mostra "1938: Leggi razziali fasciste" a
cura dell'A.N.P.I.

Inaugurazione sabato 3 dicembre
ore 17.30

6 dicembre
ore 17.00 | Biblioteca Comunale | Via Godo
Vecchia 10

DECORIAMO IL NATALE IN BIBLIOTECA
laboratorio creativo per ragazzi

dal 6 al 18 dicembre
Sala Esposizioni Banca Popolare di Lodi
piazza Farini

MERCATINO DI NATALE
aperto tutte le mattine nei giorni festivi e
prefestivi e il pomeriggio solo nei giorni
prefestivi istituto oncologico romagnolo

dal 8 dicembre al 6 gennaio
Vie del centro

PRESEPE IN CITTA'

10 dicembre
72° ANNIVERSARIO DELLA LIBERAZIONE

DI RUSSI
ore 8.30 | Cimitero di Russi
omaggio alla staffetta partigiana Lea
Bendandi

ore 9.30 | Chiesa Arcipretale
Santa Messa in onore dei Caduti
ore 10.15 | Piazza Farini
esibizione della Banda Città di Russi
ore 10.30

corteo con deposizione di corone alle
lapidi dei Caduti
ore 11.00 | Teatro Comunale | Via Cavour 10
intervento di Ivano Artioi (Presidente
dell'A.N.P.I. Provinciale) e letture animate
dei ragazzi delle classi 5^e dell'Istituto
Comprensivo di Russi

ore 20.45 | Centro Sociale Porta Nova
Via A. Moro 2/1

NICOLAS SHOW VARIETA' 2016
musica, canzoni e scenette

10 e 11 dicembre
ore 21.00 | Cinema Jolly | Via Cavour 5

CHE VUOI CHE SIA
regia Edoardo Leo

11 dicembre
dalle ore 8.00 alle ore 18.00 | Piazza Farini

MERCATINO DEL RIUSO
mostre mercato di oggettistica, collezioni-
simo, hobbistica, opere creative e abbiglia-
mento vintage

ore 16.00 | Cinema Jolly | Via Cavour 5

KUBO E LA SPADA MAGICA

regia Travis Knight

12 dicembre
ore 16.30 | Biblioteca Comunale | Via Godo
Vecchia 10

LEGGERE A FIL DI VOCE
laboratorio di lettura ad alta voce con
Alfonso Cuccurullo.
Età consigliata: 10 - 12 anni

ore 21.00 | Centro Culturale Polivalente
Via Cavour 21

UN MONDO DI IMMAGINI
questo nostro meraviglioso territorio:
foreste casentinesi, il mare d'inverno
rassegna di proiezioni audiovisive e video

13 dicembre
ore 17.00 | Biblioteca Comunale | Via Godo
Vecchia 10

DECORIAMO IL NATALE IN BIBLIOTECA
laboratorio creativo per ragazzi

ore 20.45 | Centro Culturale Polivalente
Via Cavour 21

JUBILATE DEO
poesia e musica a cura di Associazione
Culturale "Ettore Masoni"

16 dicembre
ore 20.45 | Teatro Comunale | Via Cavour 10

LASCIA PUR CHE IL MONDO GIRI
scene di William Shakespeare con le musi-
che originali della sua Compagnia dramma-
turgia, traduzione e regia Lorenzo Arruga

17 dicembre
ore 18.00 | Piazza Dante | Russi per la pace
FIACCOLATA PER LA PACE
in collaborazione con comitato per la pace,

consulta del volontariato, parrocchia S.
Apollinare, comunità islamica

17 e 18 dicembre
ore 21.00 | Cinema Jolly | Via Cavour 5

FAI BEI SOGNI
Regia Marco Bellocchio

dal 18 dicembre 2016 al 15 gennaio 2017

ex Chiesa in Albis | Piazza Farini
mostra "UBALDO DELLA VOLPE: IL NOBILE
GESTO"

Inaugurazione domenica 18 dicembre
ore 11.30

orari di apertura:
martedì e venerdì dalle 10 alle 12
prefestivi e festivi dalle 10 alle 12
e dalle 15 alle 19
chiusa il 25/12/2016 e 01/01/2017

18 dicembre
ore 16.00 | Cinema Jolly | Via Cavour 5

ANIMALI FANTASTICI E DOVE TROVARLI

Regia David Yates
19 dicembre
ore 16.30 | Biblioteca Comunale | Via Godo
Vecchia 10

LEGGERE A FIL DI VOCE
laboratorio creativo per ragazzi di lettura
ad alta voce con Alfonso Cuccurullo.
Età: 10 - 12 anni

ore 21.00 | Centro Culturale Polivalente
Via Cavour 21

INCONTRI FUTURIBILI
rassegna letteraria
Giovanni Ruggero Manzoni presenta
LA TORRE Romagnoli all'avventura

20 dicembre
ore 17.00 | Biblioteca Comunale | Via Godo
Vecchia 10

A NATALE FACCIAMO STORIE IN BIBLIOTECA
con le Faville

22 dicembre
ore 20.45 | Teatro Comunale | Via Cavour 10

CONCERTO DI NATALE
Banda Città di Russi

23 dicembre
ore 20.45 | Teatro Comunale | Via Cavour 10

JINGLE BELL ROSS
concerto di natale delle band russe

dal 23 dicembre al 6 gennaio
Sala Esposizioni Banca Popolare di Lodi
piazza Farini
mostra fotografica e mercatino della
solidarietà



Duellanti



Fiaccolata per la Pace

RUSSI È ... IN MOZAMBICO
aperta tutti i pomeriggi nei giorni festivi e
prefestivi

24 dicembre
Centro Sociale Porta Nova | via A. Moro 2/1
dalle ore 14.30 alle 22.30

SULLA SLITTA DI BABBO NATALE
consegna a domicilio dei regali di Natale

ore 21.00 | Chiesa Arcipretale | piazza Farini
ASPETTANDO IL NATALE
commedia a cura dei ragazzi della
parrocchia S. Apollinare

25 e 26 dicembre
Cinema Jolly | Via Cavour 5

ore 16.00 PETS - VITA DA ANIMALI
regia Chris Renaud, Yarrow Cheney

ore 21.00 SULLY
regia Clint Eastwood

dal 25 dicembre al 23 gennaio
Pieve di S. Stefano in Tegurio

via Croce 38 Godo
PRESEPE SCENOGRAFICO

in stile orientale
orari di apertura: dalle 9.30 alle 19.00
Parrocchia di Godo

30 dicembre e 1 gennaio
ore 21.00 | Cinema Jolly | Via Cavour 5

NON C'È PIÙ RELIGIONE
regia Luca Miniero

GENNAIO

1 gennaio
GIORNATA MONDIALE DELLA PACE

ore 16.00 | Cinema Jolly | Via Cavour 5
DOCTOR STRANGE
regia Scott Derrickson

5 gennaio
ore 20.45 | Teatro Comunale | Via Cavour 10
spettacolo teatrale per famiglie
ASPETTANDO LA BEFANA BIANCANEVE

ore 21.00 | Cine Teatro Jolly | Via Cavour 5
NON C'E' PIU' RELIGIONE
regia Luca Miniero

6 gennaio
ore 15.00 | Cine Teatro Jolly | Via Cavour 5
BEFANA DEI RAGAZZI

ore 15.00 | Centro Sociale Porta Nova
Via A. Moro 2/1

CONCERTO DELL'EPIFANIA
del coro San Pier Damiani

9 gennaio
ore 16.30 | Biblioteca Comunale | Via Godo
Vecchia 10

LEGGERE A FIL DI VOCE
laboratorio creativo per ragazzi di lettura
ad alta voce con Alfonso Cuccurullo.
Età: 10 - 12 anni

14 gennaio
ore 20.45 | Centro Sociale Porta Nova
via A. Moro 2/1

IL GRUPPO COMICO
teatro dialettale con "De Bosch"

16 gennaio
ore 21.00 | Centro Culturale Polivalente
Via Cavour 21

UN MONDO DI IMMAGINI
viaggio nella natura e non solo rassegna
di proiezioni audiovisive e video

17 gennaio
ore 20.45 | Teatro Comunale | Via Cavour 10

SILVIO ORLANDO IN LACCI
di Domenico Starnone
con Roberto Nobile, Sergio Romano,
Maria Laura Rondanini, Vanessa Scalera e
con Giacomo de Cataldo

22 gennaio
ore 16.30 | Teatro Comunale | Via Cavour 10

CLOWN IN LIBERTÀ
di e con Leonardo Adorni, Jacopo Maria
Bianchini, Alessandro Mori

26 gennaio
ore 20.45 | Teatro Comunale | Via Cavour 10

ANGELICAMENTE ANARCHICI
FABRIZIO DE ANDRE' E DON ANDREA GALLO
di e con Michele Riordino

FEBBRAIO

5 febbraio
ore 16.00 | Teatro Comunale | Via Cavour 10

IL TENACE SOLDATINO DI PIOMBO
un film da palcoscenico Eolo Awards 2015
come miglior spettacolo di Teatro di Figura
spettacolo vincitore del Premio operatori
Piccolpalchi 2014/2015 un'idea di Fabrizio
Pallara di e con Valerio Malorni e Fabrizio
Pallara

11 febbraio
ore 20.30 | Teatro Comunale | Via Cavour 10
METALLURGICA VIGANO'
in concerto con Lions Club Russi

14 febbraio
ore 20.45 | Teatro Comunale | Via Cavour 10
L'APPARENZA INGANNA
di Thomas Bernhard con Sandro Lombardi,
Massimo Verdastro

20 febbraio
ore 21.00 | Centro Culturale Polivalente
Via Cavour 21

UN MONDO DI IMMAGINI
Messico rassegna di proiezioni audiovisive
e video

26 febbraio
ore 16.00 | Teatro Comunale | Via Cavour 10

IL CIELO DEGLI ORSI
dall'opera di Dolf Verroen & Wolf Erlbruch
con Deniz Azhar Azari, Andrea Coppone
regia e scene Fabrizio Montecchi sagome
Nicoletta Garioni e Federica Ferrari core-
ografie Valerio Longo

27 febbraio
ore 20.45 | Teatro Comunale | Via Cavour 10

SORELLE MATERASSI
di Aldo Palazzeschi adattamento Ugo Chiti
con Lucia Poli, Milena Vukotic, Marilù Prati
e con Gabriele Anagni, Sandra Garuglieri,
Luca Mandarin, Roberta Lucca

MARZO

6 marzo
ore 20.45 | Teatro Comunale | Via Cavour 10

BIANCO SU BIANCO
scritto e diretto da Daniele Finzi Pasca
con Helena Bittencourt, Goos Meeuwesen

Nel 2005 Daniele Finzi Pasca scrive e dirige Corteo
per il Cirque du Soleil, che fino ad oggi conta oltre
tre milioni di spettatori. Daniele crea e dirige la
cerimonia di chiusura alle XX Olimpiadi invernali
di Torino nel 2006.

9 marzo
ore 20.45 | Teatro Comunale | Via Cavour 10

I DUELLANTI
Alessio Boni Marcello Prayer di Joseph
Conrad regia Alessio Boni, Roberto Aldorasi

13 marzo
ore 21.00 | Centro Culturale Polivalente
Via Cavour 21

UN MONDO DI IMMAGINI
Da Sidney: isole Vanuatu, Fiji, Nuova Cale-
donia e Perth rassegna di proiezioni audio-
visive e video

18 marzo
ore 20.45 | Teatro Comunale | Via Cavour 10

MARITI E MOGLI
scritto e diretto da Monica Guerritore trat-
to dal film omonimo di Woody Allen con
Monica Guerritore e Francesca Reggiani



A ELENA BUCCI IL PREMIO ELEONORA DUSE, IL RICONOSCIMENTO FEMMINILE PIÙ IMPORTANTE DEL TEATRO ITALIANO

È per me un'occasione di gioia e di gratitudine che rinnova la passione per il nostro lavoro e la fiducia. Accresce coraggio e speranza pur in momenti tanto difficili per l'arte e la cultura. Dedico questo premio a chi ha fatto e fa del teatro uno strumento di conoscenza, trasformazione, libertà di sguardo e pensiero, comprensione delle differenze, vicinanza e mistero.
(Elena Bucci)

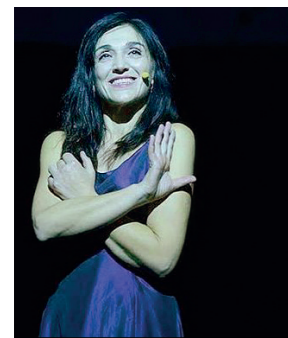

"È un segno di vitalità del teatro, la progressiva trasformazione della figura dell'attrice, in una direzione molto diversa o perfino 'infedele' rispetto al modello del passato, della prima donna, della commediante carismatica, di colei capace soprattutto di affascinare il pubblico con la propria personalità. Anche grazie alla 'lezione' di una artista come Eleonora Duse, oggi l'attrice brava e carismatica è colei che ha un ruolo importante nel cambiamento e nel rinnovamento, dunque tanto più lontana e assai differente da quella convenzione del passato, meno regolare, capace di radicare le proprie doti nel minuzioso e talvolta segreto lavoro di studio e ricerca espressiva, in qualcosa, cioè, di più astratto, labirintico e indefinibile. Elena Bucci è una di questi nuovi talenti. Collocata tra le personalità femminili più notevoli del nostro teatro, non solo come attrice ma per il complesso della sua magmatica identità teatrale".

Sono queste le parole che si leggono nella motivazione con cui l'autorevole Giuria del Premio, composta da Renato Palazzi, Anna Bandettini, Maria Grazia Gregori e Magda Poli, ha assegnato il prestigioso Premio Eleonora Duse alla russiana Elena Bucci. La cerimonia di premiazione si è svolta

lunedì 7 novembre al Piccolo Teatro Studio Melato di Milano, dove la Bucci, dopo essersi esibita nell'interpretazione del suo spettacolo dedicato proprio alla Duse *Non sentire il male*, ha ricevuto una lunghissima ovazione da parte del pubblico.

Il nome della nostra concittadina si aggiunge così alla lista delle attrici premiate nelle precedenti edizioni, tra cui Mariangela Melato, Franca Valeri, Ilaria Occhini, Maddalena Crippa, Alida Valli, Anna Proclemer, Milena Vukotic, Rossella Falk, Elisabetta Pozzi, Laura Marinoni, Anna Bonaiuto, Maria Paiato, Federica Fracassi, Galatea Ranzi, Ermanna Montanari, Sonia Bergamasco ed Emma Dante.

Elena Bucci, regista, attrice, autrice, ha fatto parte del nucleo storico del Teatro di Leo di Leo de Berardinis partecipando a tutti gli spettacoli (*Re Lear*, *Amleto*, *Tempesta*, *Macbeth*, *Delirio*, *I giganti della montagna*, *Novecento e Mille*, *Quintett*, *Metamorfosi*, *L'Impero della ghisa*, *Il ritorno di Scaramouche*, *King Lear n.1*, *Lear Opera*).

Ha lavorato tra gli altri con Mario Martone (*Antigone in Edipo a Colono*, Teatro di Roma), Claudio Morganti (partecipando a tutto il progetto *Riccardo III*, dal film allo spettacolo e nel recente *La recita dell'attore Vecchiato* di G. Celati) e Valter Malosti (*Ljubov' Andrejevna ne Il giardino dei ciliegi*, Teatro Stabile di Torino Teatro Nazionale).

Fonda con Marco Sgroso la compagnia Le Belle Bandiere con sede a Bologna e a Russi, per la quale creano spettacoli, progetti e rassegne per la comunicazione tra le arti e contribuiscono con eventi alla riapertura di nuovi spazi e del Teatro Comunale di Russi. Cura regia, drammaturgia ed è interprete di spettacoli distribuiti nei più importanti teatri nazionali (dal Teatro di Roma al Teatro dell'Elfo di Milano alla Pergola di Firenze) e all'estero (recente il passaggio dal Teatro Nazionale di Pechino e Mosca).

Spazia da riletture di testi classici in chiave

contemporanea - tra gli altri: *Macbeth*, *Hedda Gabler*, *Locandiera*, *Antigone*, *L'Amante*, *Delirio a due*, *Santa Giovanna dei Macelli* fino al cechoviano *Svenimenti* e al più recente *La Canzone di Giasone e Medea* - a drammaturgie basate sulla commistione dei codici artistici spesso in musica - come: *Bambini*, *Azioni di teatro* *pittura e luce* (ideato con Davide Revati e Claudio Ballestracci, Santarcangelo dei Teatri) *Smemorantide*, *Colloqui con la Cattiva Dea* (musiche di Simone Zanchini, Ravenna Festival) - a scritture originali - tra le quali: *Non sentire il male/dedicato a Eleonora Duse*, *Barnum*, *In canto e in veglia* (vincitore I Teatri del Sacro 2013), *La pazzia di Isabella/vita e morte dei Comici Gelosi* (con Marco Sgroso), *Bimba/inseguendo Laura Betti*, *Vite altrove/maestre dentro e fuori scena* (produzione Radio 3 Rai) - molti dei quali realizzati in collaborazione con Teatri Nazionali come ERT, Teatro della Toscana, Teatri di Rilevante Interesse Culturale, in particolare con il Centro Teatrale Bresciano con cui è attiva un'importante collaborazione dal 2005, ma anche con il Mercadante di Napoli e il Metastasio di Prato, Festival, Fondazioni, Università e altre compagnie. Cura regia per Ravenna Festival, collaborando con Nevio Spadoni e Luigi Ceccarelli come *Galla Placidia*, *Francesca da Rimini e Byron e Teresa* (con Chiara Muti), *Le Apocalissi* (con Massimo Cacciari), recita in *Tenebrae*, opera di Adriano Guarnieri per la regia di Cristina Mazzavillani Muti, scrive e interpreta *Folia Shakesperiana* (con Chiara Muti). Nel cinema ha lavorato con Raul Ruiz, Pappi Corsicato, Michele Sordillo, Tonino de Bernardi, Luca Guadagnino, Luigi Pretolani e Massimiliano Valli. Fra i numerosi riconoscimenti si ricordano il Premio Ubu come migliore attrice per *Riccardo III* di Morganti, il Premio ETI Olimpici del Teatro per *Le Smanie della villeggiatura* di C. Goldoni, il Premio Hystrio Altre Muse per l'attività della Compagnia.



CONTINUA L'AUTO IN UGANDA: COSTRUITO UN IMPIANTO DI IRRIGAZIONE

Partito nel 2014, il progetto di sostegno della onlus "Insieme per crescere" si prefigge l'obiettivo di realizzare un impianto di irrigazione agricola nel villaggio di Pakwacjh, in Uganda, guidata dal parroco padre Kizito.

Come riportato lo scorso anno nel Bollettino Comunale di dicembre, le prime operazioni sono state quelle di recitare il terreno con pali e filo spinato per impedire l'accesso agli animali selvatici, l'invio di un container contenente un trattore, un erpice rotante, un trinciatorino, un aratro, un rimorchio e tre biciclette, e l'invio di denaro con cui in Uganda è stato acquistato un frangizolle.

Nel febbraio del 2016, due tecnici agricoli

di Faenza si sono recati a Pakwacjh per due settimane (a proprie spese) per insegnare alla popolazione locale l'uso del trattore, dei mezzi agricoli e le tecniche di lavorazione del terreno.

In maggio poi è stato fatto un controllo del lavoro svolto e dell'applicazione delle tecniche di coltivazione dei prodotti agricoli, ma soprattutto è iniziata la realizzazione di un impianto di irrigazione con prelievo diretto dal Nilo attraverso una pompa alimentata da un generatore di corrente. Dopodiché si è proceduto con l'installazione di una capiente cisterna sopraelevata in grado di garantire l'accumulo dell'acqua per la successiva distribuzione sul terreno nei periodi di siccità.

Da settembre 2016 l'impianto, dotato di una rete di tubi e manichette, è finalmente in funzione e questo grazie al sostegno di cittadini e imprese, delle parrocchie di

Russi-Pezzolo e Godo, degli "Amici delle missionarie dell'Immacolata" di Milano, e alla preziosa collaborazione del Comitato di Amicizia di Faenza, che vanta una lunga esperienza nella realizzazione di progetti in terre di missione come Africa e Sud America.

Oggi il nuovo obiettivo della onlus "Insieme per crescere" è quello di sostenere la frequenza di padre Kizito all'Università di Tangaza, Nairobi, affiliata all'Università del Sacro Cuore di Milano, dove il parroco ha iniziato un corso di imprenditoria agricola.

Per chi volesse contribuire a questo progetto le coordinate bancarie sono: **INSIEME PER CRESCERE ONLUS IBAN: IT85 1085 4223 7000 0000 0136 840**
Codice BIC: ICRAITRRF20
Causale: EROGAZIONE LIBERALE A ONLUS- PROGETTO UGANDA

SCAMBIO GIOVANILE EUROPEO 2016: LE PAROLE DEI RAGAZZI PARTECIPANTI

Dal 28 luglio al 5 agosto 2016 si è svolta a Beaumont la tradizionale settimana che vede protagonisti i ragazzi che partecipano allo Scambio Giovanile Europeo, organizzato dai Comitati di Gemellaggio, tra Russi e la città gemelle di Bopfinger in Germania e Beaumont in Francia. Questo progetto ha lo scopo di diffondere nei giovanissimi il senso di appartenenza all'Unione Europea e scoprire i legami che ci accomunano, al di là delle differenze culturali. I ragazzi che partecipano allo scambio sono coinvolti in attività ludiche e culturali con l'obiettivo di conoscere la cultura e le tradizioni delle città gemelle e di vivere una settimana ospitati dalle famiglie dei loro coetanei. Perciò abbiamo chiesto ai 15 ragazzi che hanno ospitato i loro coetanei francesi e tedeschi nel 2014, e che hanno vissuto con una famiglia tedesca nel 2015 e con una famiglia francese nel 2016, di rispondere ad alcune domande su motivazioni, emozioni ed esperienze vissute la scorsa estate a Beaumont.

Quali sono state le motivazioni che vi hanno spinto a vivere una simile esperienza? Ci hanno spinto la curiosità di conoscere persone anche di altre nazionalità e con culture diverse, di vedere posti nuovi, la voglia di sperimentare la vita in una famiglia diversa dalla propria, con abitudini differenti al fine di comprendere cosa vuol dire vivere in quel paese rispetto a un semplice viaggio con alloggio in hotel.

Quale significato hanno avuto le attività svolte?



Le attività sono servite a farci conoscere la realtà del territorio, come la visita alla "Maison de l'Amethiste" e la visita della "Land Art", una mostra di opere d'Arte integrate nella Natura e nei dintorni della città. Siamo entrati nel passato e nelle parti importanti della Storia del Comune di Beaumont, ad esempio scoprendo i "tesori artistici" della città seguendo percorsi diversi divisi in gruppo e andando alla sede del Museo della Michelin, dove sono raccolti documenti che raccontano la storia e l'evoluzione del trasporto su strada.

Abbiamo fatto giochi che ci hanno spinto ad osservare più attentamente i luoghi e le opere che ci circondano per visitare la città di Clermont-Ferrand.

Abbiamo collaborato con persone che parlano lingue diverse per arrivare alla soluzione di problemi o per raggiungere luoghi, trovando il modo di capirsi utilizzando una lingua non propria. Infine abbiamo sperimentato la "Land Art" anche noi, provando a reinterpretare le opere viste, creandone una unica che mescola le nostre tradizioni.

Alla fine di questa esperienza cosa è rimasto dentro ad ognuno di voi?

Alla fine dell'esperienza senti che quella cultura, oramai, appartiene un po' anche a te, anche se magari non ti senti proprio un francese o un tedesco. Il segno della loro cultura e dei loro modi di fare rimane dentro di te e ciò fa sì che sentendo parlare di quei luoghi, di quei profumi e di quelle persone, tu ti ci vedi ed è come se un pezzo di te, in un certo modo provenisse da quelle terre, che non sono poi così lontane, ma che senza l'esperienza di uno scambio giovanile come questo, spesso si sentono distanti e distaccate da quella che è la vita di tutti i giorni.

È un'esperienza che ti fa aprire la mente facendoti capire che non ha senso creare barriere tra i Paesi.

Si crea un legame con quei ragazzi, che vivono lontano da noi, ma che alla fine dell'esperienza senti così vicini e che grazie a strumenti come Facebook e WhatsApp spesso continui a sentire e a scrivere, aspettando con ansia il prossimo anno per potersi rivedere, per poter visitare il Paese che, come diciamo noi, è di qualcun altro, ma che alla fine appartiene un po' a tutti.

La prossima estate, dal 27 luglio al 4 agosto 2017, il paese ospitante sarà Russi.

A tale proposito, si invitano i genitori degli alunni delle classi della Scuola Secondaria di I° Grado, che sono interessati ad avere informazioni relative allo scambio, a contattare le insegnanti Curatolo Maria e Venturelli Anna Maria, membri del direttivo dell'Associazione Comitato di Gemellaggio.

ANCHE A RUSSI LINEA ROSA APRE LO SPORTELLLO PSICOLOGICO

Attiva da oltre 25 anni, l'associazione Linea Rosa di Ravenna, in convenzione con l'Amministrazione Comunale, gestisce da ben 15 un centro di prima accoglienza sul territorio di Russi, in via Giordano Bruno n. 21, con apertura il martedì dalle 9 alle 13. Le principali attività che il centro anti violenza offre gratuitamente sono l'accoglienza, l'accompagnamento e il sostegno a tutte le donne che subiscono una violenza di qualche tipo (sia essa fisica, psicologica, economica o verbale), in qualsiasi contesto essa avvenga.

Dal giugno 2016 l'Associazione Linea Rosa ha esteso anche a Russi lo sportello psicologico, già attivo da anni presso il centro anti violenza di Ravenna, per tutte le donne residenti nei comuni di Ravenna, Cervia e Russi.

Lo sportello psicologico, gestito in collaborazione con la Dr.ssa Agata Manfredi Psicologa Psicoterapeuta, è un passo fondamentale

per le donne per intraprendere il percorso di uscita dalla violenza. È uno spazio psicologico di ascolto, sostegno e accompagnamento per donne che subiscono maltrattamenti, abusi fisici o psicologici in qualunque contesto, con la garanzia di massima riservatezza, che si aggiunge all'attività di accoglienza svolta dalle operatrici del centro anti violenza.

La consulenza psicologica, anch'essa gratuita, all'interno di Linea Rosa, non deve intendersi come servizio di psicoterapia, ma come sostegno e possibilità offerta alle donne che si rivolgono al centro anti violenza. L'accesso al servizio sarà concordato, pertanto, fra l'operatrice di accoglienza e la donna. **I colloqui di accoglienza possono essere richiesti telefonando al numero 0544 583901 dal lunedì al venerdì dalle 9 alle 19, il sabato dalle 9 alle 15 e la domenica dalle 12 alle 18.**



▲ Nelle foto i due soci fondatori: Franco Spada con la "Talpa" e Elmo Gatti (in piedi) con alcune maestranze.

LA DITTA SPADA E GATTI DI SAN PANCRAZIO IN CAMPO DAL 1946

Durante la seduta del Consiglio Comunale del 29 novembre, il Sindaco Sergio Retini ha consegnato un riconoscimento all'azienda Spada e Gatti per i 70 anni di lavoro svolto al servizio dell'agricoltura e del territorio.

La ditta Spada e Gatti nasce nel 1946 a San Pancrazio per iniziativa dei signori Franco Spada e Elmo Gatti, allora dipendenti rispettivamente presso la Gallignani di Russi e la Garavini di San Pancrazio, due aziende storiche dedite alla costruzione di macchine agricole. All'inizio la loro attività si sviluppò anche grazie a diversi brevetti, primo fra tutti quello dell'erpice la "Talpa". Nel corso degli anni la produzione di macchine agricole dell'azienda si è andata sempre più specializzando verso la produzione

di aratri, tralasciando man mano la costruzione di altre macchine ormai non più competitive.

Dal 1983 la gestione dell'azienda è passata ai figli dei due soci, Rita Spada e Patrizio Gatti. Attualmente l'azienda si avvale di una vasta rete di subfornitori e di collaborazioni con altre ditte costruttrici di macchine agricole. Questa stretta collaborazione ha consentito di creare aratri per trattori di elevata potenza che si presentano sempre più numerosi anche nel nostro territorio. La ditta opera in un contesto nazionale con una forte specializzazione e le sue limitate dimensioni le consentono di creare, su indicazioni del cliente, macchine personalizzate e di alta qualità che meglio rispondono alle esigenze del mercato in continua evoluzione.

NUMERI UTILI

Centralino: 0544 587611 Fax: 0544 582126 URP: 0544 587600 Sportello Territorio: 0544 587623	Farmacia Farini: 0544 580140 Russi, Corso Farini, 39 Farmacia Gallina: 0544 419322 Godo, via Faentina Nord, 169 Farmacia San Pancrazio: 0544 534112 San Pancrazio, Via Molinaccio, 104	Centro sociale culturale "Porta Nova": 0544 582088
Emergenze e Sicurezza Polizia Municipale: 0544 587617 348 3976748 Fax: 0544 580507 Carabinieri: 0544 580129 Pronto intervento: 112 Polizia - Soccorso pubblico: 113	Poste Italiane Russi, via Don Minzoni, 20: 0544 582422 San Pancrazio, via Zama, 2: 0544 534442 Godo, via Montessori, 8: 0544 414080	Scuole e Asili Ufficio Istruzione: 0544 587647 Istituto Comprensivo "A. Baccarini", Scuola dell'infanzia, elementare, media Largo Vincenzo Patuelli, 1: 0544 587672 Nido d'Infanzia Comunale "A.P. Babini" Via Roma, 1: 0544 583257
Sanità Locale e Assistenza Centro Medico AUSL Piazza Farini, 39: 0544 586450 Guardia Medica: 800 244244 dalunaven: 20.00-8.00/sab - pref.: 10.00-8.00 Emergenza pronto intervento: 118 Servizi Sociali (ASP): 0544 586829	Sindacati C.I.S.L. Russi: 0544 581200 C.G.I.L. Russi: 0544 580131 U.I.L. Russi: 0544 583609	Impianti Sportivi Ufficio Sport: 0544 587643 Palazzetto dello Sport: 0544 583564
Farmacie Farmacia Errani: 0544 582808 Russi, Corso Farini, 35	Cultura Biblioteca Comunale: 0544 587640 Teatro Comunale: 0544 587690 Informagiovani: 0544 587662 Via Vecchia Godo, 10 - mart. 14.30/17.30 Pro Loco: 0544 587670	Cimiteri Assistente Tecnico Cimiteriale 0544 582470 / 348 3976749
		Hera (Gas, Acqua, Rifiuti) Russi, Piazza Gramsci, 10: 800 939 393 orario di apertura: lun. 14.30/16.30, mart. e giov. 9.00/13.00 e 14.30/16.30

AVVERTENZE IN CASO DI NEVICATE

Si consiglia in caso di allerta meteo per NEVE, di attenersi alle seguenti indicazioni per garantire lo svolgimento di un migliore servizio di pulizia delle strade nonché ridurre i rischi di incidenti e di circolazione:

- Tenersi informati sulle previsioni e sulla evoluzione del tempo a scala locale.
- Parcheggiare preferibilmente la propria auto in aree private, cortili, garage, e non lungo strade principali ed in aree pubbliche, così da agevolare le operazioni di sgombero neve ed eventuali interventi di soccorso (per non intralciare le operazioni di sgombero della neve).
- Non parcheggiare l'auto sotto alberi (in particolare sotto piante sempreverdi quali pini, lecci, ecc.)
- Ridurre al minimo l'uso dell'automobile, moderare la velocità, e mantenere la distanza di sicurezza.
- Evitare di uscire in moto o in bici.
- Prestare particolare attenzione nell'avvicinarsi a sottopassi, incroci e rotonde
- Non utilizzare l'auto se non si hanno in dotazione catene e/o gomme termiche.
- Usare cautela anche nella circolazione pedonale prestando attenzione, soprattutto in fase di disgelo, ai blocchi di neve che si staccano dai tetti o dagli alberi.
- Nel liberare i propri accessi (carrabili e pedonali) si consiglia di riporre la neve spalata sul lato destro dell'accesso stesso per ridurre la quantità di neve che con il successivo passaggio i mezzi spazzaneve depositeranno sul fronte durante le operazioni di allargamento della carreggiata stradale.

Per info e segnalazioni: tel. 0544 587623

Per info relative ai servizi scolastici: tel. 0544 587643-44-47



GRUPPI

GRAZIE..



A fine anno solitamente si fa un bilancio dei successi ottenuti e degli errori commessi.

Ci si guarda indietro, con una sana dose di senso critico, per migliorare se stessi e ripartire senza indugio verso gli obiettivi successivi.

Se penso all'anno appena trascorso, la prima parola che mi viene in mente è "grazie".

Grazie..perché con costanza e impegno abbiamo reso ai nostri bambini un Centro Paradiso meraviglioso, dove potranno sognare e divertirsi.

Grazie..perché siamo stati in grado di discutere in modo civile e produttivo, confrontandoci sempre, anche su temi delicati come la nostra Costituzione.

Grazie..perché non ci siamo fatti spaventare dalle diversità, che ci hanno arricchiti.

Grazie..perché la nostra Città è bella e accogliente.

Grazie..perché al di là delle diversità di opinione, siamo in grado di essere comunità e sintesi quando serve.

Grazie..perché lavoriamo con costanza e sacrificio per costruire una

OSSERVATORIO SULLA CENTRALE: L'AMMINISTRAZIONE RETINI PERCHÉ NON MANTIENE LE PROMESSE?



Dopo aver finto di non sapere nulla riguardo al problema dell'acqua portato in Consiglio comunale dal nostro gruppo, il Sindaco Retini non finisce mai di stupirci. Sono anni che attendiamo che l'Osservatorio Permanente sulla centrale cominci a lavorare e Retini, dopo aver più volte promesso l'imminente attivazione, in occasione della recente convocazione, ha dichiarato con molta

supponenza che "L'Amministrazione starà ben attenta a non buttare via i soldi dei cittadini per spese inutili". **INUTILI? Che fine hanno fatto le promesse** contenute nel documento unico di programmazione che riportava testualmente l'intenzione di attuare un "monitoraggio qualificato e indipendente sui livelli di inquinamento del territorio prima e dopo l'attività della centrale"? I dati di Arpa sulla qualità dell'aria sono utili ma non bastano. Occorre eseguire un monitoraggio specifico delle ricadute di inquinanti sulle produzioni agricole a fini alimentari che giocoforza finiranno nel nostro piatto. L'Osservatorio deve espletare le sue funzioni in veste di organismo indipendente e super partes dove vi è presente la figura del Sindaco quale responsabile della salute dei cittadini; per fare questo ha necessità di avere "risorse e libertà di azione", come si legge nel medesimo documento programmatico.

RI-VOGLIAMO L'ACQUA DI RIDRACOLI



Il Comune di Russi fin dagli anni '70 del secolo scorso ha contribuito con significative risorse alla costruzione della diga di Ridracoli affinché i suoi cittadini usufruissero di acqua con ottime caratteristiche organolettiche. Da alcuni mesi Romagna Acque, senza informare il Sindaco e il Consiglio Comunale, fornisce alla nostra città acqua di qualità più scadente proveniente dal fiume Po.

A tal riguardo i due gruppi consiliari di opposizione (La Sinistra per Russi e Libera Russi), hanno presentato un ordine del giorno che è stato approvato dal Consiglio Comunale nella seduta del 29 settembre 2016 con l'astensione di tutti i consiglieri di maggioranza di Insieme per Russi. **Sintesi dell'Ordine del giorno:** "Visto che le scelte strategiche imprenditoriali operate dal produttore e dal gestore del servizio penalizzano fortemente la popolazione del Comune di Russi ed inoltre sono state attuate senza alcun accordo con l'Amministrazione Comunale e senza la preventiva informazione ai cittadini utenti, che da un giorno all'altro hanno improvvisamente riscontrato il peggioramento della qualità dell'acqua erogata, senza conoscerne il motivo; visto il comportamento di Romagna Acque SpA e

Città responsabile e fiera.

Grazie..perché ci sono tanti progetti che vogliamo realizzare e in ognuno di questi il Cittadino è al primo posto.

Grazie..perché Russi è il nostro porto sicuro, è radice, è casa.

Grazie..perché siamo cittadini attenti e critici.

Grazie..perché le cene del vicinato sono un divertimento genuino e autentico, perché la Fira è sempre meravigliosa, perché i sorrisi a Russi non mancano mai.

Infine grazie..perché se penso all'anno appena trascorso, non posso di certo dimenticare che è stato un anno difficile per la nostra Italia.

Straziata, martoriata e distrutta da eventi naturali così imprevedibili e violenti da lasciare senza fiato. Eppure sotto tutta questa polvere, fango e macerie, ecco proprio lì, ho riscoperto l'Italia più bella. Russi ha fatto la sua parte; di fronte al Comune si sono trovati amici con le braccia impegnate da scatoloni stracolmi di generi vari, pronti a far fronte ad ogni necessità, per dare una mano, per non mancare. Tutti hanno contribuito. Ci si è stretti in un abbraccio collettivo, ed è una stretta così forte da donare speranza.

Tanti auguri di Buone Feste, a tutti Voi!

Valentina Palli, Capogruppo

Per questo motivo a fine 2015 abbiamo chiesto esplicitamente un capitolo di spesa nel bilancio di previsione per eseguire le analisi sulle "matrici alimentari" che rappresentano le sentinelle dell'ambiente e di conseguenza della nostra salute. Abbiamo proposto uno stanziamento economico per la prima fase di monitoraggio allo scopo di individuare gli inquinanti da tenere sotto controllo, con l'indicazione di dove attingere i fondi, viste le somme ingenti e molto discutibili programmate per la "famosa" smart city.

Sta di fatto che ora i tempi sono stretti ed **abbiamo bisogno di avere una fotografia dello stato attuale, "punto zero" di una situazione ambientale di certo migliore rispetto a quando era in funzione lo zuccherificio per rapportarci ed avere termini di paragone in futuro.**

Lodevole l'iniziativa promossa nel Comune di Bagnacavallo dove con Protocolli di minima si è cominciato da tempo ad aprire gli occhi sul problema e da diversi anni è attiva un'indagine puntuale e precisa, il tutto con una spesa di circa duemila euro all'anno, modesta a confronto di un investimento di oltre 120 milioni di euro! **Ci auguriamo di avere presto la possibilità di iniziare i controlli anche lato Russi per essere in grado di intervenire nel caso di anomalie nell'interesse di tutti i cittadini, compresi quelli favorevoli all'impianto.**

Caro Retini, dopo aver buttato via più di cinquemila euro di soldi dei cittadini per rinnovare il disegno dello stemma di Russi, dobbiamo organizzare noi una colletta per salvaguardare la nostra salute o ci pensi tu?

Enrico Conti, Capogruppo

HERA Spa non conforme agli accordi e agli impegni più volte confermati in sedi ufficiali; chiediamo che la Giunta e il Sindaco, si impegnino ad attivarsi urgentemente con le aziende deputate al servizio per renderle edotte dell'insoddisfazione dei cittadini relativamente alla qualità dell'acqua erogata e valutare le azioni da intraprendere per ripristinare e migliorare la situazione in atto e in ogni caso ottenere le dovute garanzie perché in condizioni di normale esercizio e cioè in assenza di emergenze idriche, la rete che eroga l'acqua nel territorio di Russi risulti alimentata prioritariamente dall'invaso di Ridracoli." Con il voto di astensione a tale ordine del giorno i consiglieri comunali di maggioranza non hanno avuto la sensibilità (o il coraggio!) di criticare l'operato di Romagna acque nonostante le numerose lamentele che provengono dai cittadini di Russi.

Alla luce della volontà del Consiglio Comunale che a maggioranza ha votato a favore dell'Ordine del giorno, ci auguriamo che il Sindaco si attivi rapidamente e induca Romagna Acque a fornire di nuovo alla nostra città acqua proveniente dalla diga di Ridracoli. In ogni caso noi siamo pronti a fare tutto ciò che possiamo (raccolte firme, iniziative pubbliche ecc.) per far sì che Russi torni a bere l'acqua che gli spetta.

Nicola Fabrizio, Capogruppo

MAMMA E PAPÀ VI PORTO A TEATRO... RASSEGNA DI TEATRO PER LE FAMIGLIE



Giovedì 5 gennaio 2017 | ore 20.45 | La Baracca - Testoni Ragazzi

ASPETTANDO LA BEFANA BIANCANEVE

Spettacolo a ingresso gratuito

Conoscete la storia di Biancaneve? Certamente sì. Immaginate, però, se, a interpretarla, non fossero la dolce fanciulla, il principe, i sette nani e la matrigna, bensì due uomini che, da anni, vivono dietro le quinte del teatro... succede proprio così. Il direttore del teatro si ritrova senza la compagnia di attori, ma con tutto il pubblico già in sala. Come uscirà dai guai? Semplice, chiedendo a qualcun altro di recitare... ed è così che due tecnici, indossando i panni dei personaggi della storia, si ritroveranno sul palcoscenico a interpretare la fiaba scoprendo il piacere di vivere l'immaginario.



Domenica 22 gennaio 2017 | ore 16.30 | Teatro Necessario

CLOWN IN LIBERTÀ

Concerto continuamente interrotto dalle divagazioni comiche dei musicisti o spettacolo clownerie ben supportato dalla musica? Clown in libertà è un momento di euforia, ricreazione e ritualità catartica per tre buffi, simpatici e talentuosi clown che paiono colti da un'eccitazione infantile all'idea di avere una scena ed un pubblico a loro completa disposizione. Clown in libertà narra il pomeriggio un po' anomalo di tre clown che vogliono allestire uno spettacolo per divertire, stupire ed infine conquistare, abbracciare, baciare il pubblico di passanti.



Domenica 5 febbraio 2017 | ore 16.00 | Teatrodelleapparizioni - Teatro Accetella

IL TENACE SOLDATINO DI PIOMBO

Una stanza, molti giocattoli, una finestra che si affaccia su un esterno immaginario, la pioggia, le luci soffuse di un interno intimo e caldo, per raccontare la storia del soldatino di piombo e della sua ballerina. La celebre fiaba viene reinterpretata in un gioco in cui gli oggetti prenderanno vita parlando, combattendo, danzando, protagonisti di un film teatrale proiettato su un grande schermo in diretta. Il set è dunque la stanza dei giochi, il luogo in cui avviene la meraviglia e qui il teatro si mostrerà nel suo farsi al servizio dell'occhio della telecamera, che offrirà agli spettatori uno sguardo inedito e privilegiato.



Domenica 26 febbraio 2017 | ore 16.00 | Teatro Gioco Vita

IL CIELO DEGLI ORSI

Il cielo degli orsi si compone di due storie. La prima racconta di un orso che svegliatosi da un lungo letargo si mette a pensare a come sarebbe bello essere un papà e dopo un lungo cercare sembra capire che la soluzione stia in cielo. La seconda ci racconta invece di un orsetto che è molto triste per la morte del nonno e, quando la mamma gli spiega che il nonno era molto stanco ed ora è felice nel cielo degli orsi, parte per il mondo alla sua ricerca. Per entrambi i protagonisti l'infinità del cielo sembra l'unico luogo in cui le loro domande possono essere soddisfatte. Ma si accorgono, alla fine, che è sulla terra, vicino a loro, che si trova la risposta.

ABBONAMENTO (platea o posto di palco)

Adulti euro 20,40

Ragazzi fino a 15 anni euro 9,90

BIGLIETTI (platea o posto di palco)

Adulti euro 9,50

Ragazzi fino a 15 anni euro 4,50

GALLERIA

Posto Unico euro 6,50

Ragazzi fino a 15 anni euro 4,50

ORARI BIGLIETTERIA:

martedì dalle 10.00 alle 12.00

venerdì dalle 17.00 alle 19.00

apertura della biglietteria nei giorni di spettacolo: un'ora prima dell'inizio

BIGLIETTERIA ONLINE

www.vivaticket.it

TEATRO COMUNALE

via Cavour 10

tel. 0544 587690 | cultura@comune.russi.ra.it

